



FENÊTRE SUR

LA GRESLE



2014

MAIRIE



SOMMAIRE

1. Le mot de Mme le Maire
2. Le Conseil Municipal
3. Services
- 4-5. Commerçants, artisans
- 6-7. Travaux 2014
8. Péri-scolaire
9. Bibliothèque
- 10-11. Associations
- 12-13. Vie associative
- 14-15. Vie associative (suite)
- 16-17. Fêtes, évènements
- 18-19. Etat civil 2014
- 20-21. Divers

Chers concitoyens,

Vous avez fait confiance à toute l'équipe présentée lors des dernières élections municipales et je vous en remercie sincèrement. D'importants travaux ont été réalisés par le précédent conseil sous la houlette de Jean-Pierre Eglinger que je remercie en votre nom à tous. Nous continuerons à avancer, avec toutes les difficultés engendrées par les restrictions budgétaires annoncées par l'Etat. Les pages suivantes vous donneront quelques informations sur l'année écoulée.

L'intercommunalité tient aussi une grande place dans nos obligations d'élus et les actions que nous menons au sein de Charlieu Belmont Communauté sont essentielles et toutes aussi importantes pour vous. La communauté permet de rassembler les moyens techniques et humains pour apporter un service public de qualité à tous les habitants du territoire.

Je tiens à remercier chaleureusement toutes les personnes qui œuvrent pour la vie locale. Je constate chaque jour la bonne volonté des habitants qui, chacun à leur façon, donnent un peu de temps ou d'aide matérielle pour le bien de tous. Nous avons aussi la chance, dans notre commune rurale à taille humaine, de pouvoir nous rencontrer fréquemment dans les petits commerces, à la salle des sports ou dans les associations. Je vous encourage à continuer vos actions pour le plaisir de tous et aussi parce que le bonheur, c'est se sentir utile aux autres.

La Gresle se sent parfois un peu éloignée des services de proximité, à l'écart des grandes voies de communication, quelquefois oubliée dans les projets structurants... mais n'oubliez jamais que sa plus grande richesse, ce sont ses habitants, ceux qui la font vivre au quotidien. Chacun d'entre vous en fait partie, nous sommes à vos côtés pour les années à venir.

Isabelle DUGELET, Maire



Le mot de Mme le Maire

Le Conseil Municipal



Services

coordonnées / horaires

Mairie



Contact secrétariat
 Tél : 04.74.64.10.60
 Email : mairie@mairielagresle.fr
 Site : www.mairielagresle.fr
Accueil du public : Mardi de 10h à 12h et de 14h à 16h
 du Mercredi au Samedi de 10h à 12h

Agence postale communale



Contact Tél : 04.74.13.07.03
Accueil du public : du Lundi au Samedi de 10h à 12h30
 Levée du courrier : du Lundi au Vendredi à 12h, Samedi à 11h

Ecoles



Ecole Ste Jeanne (cycles 1 et 2)
Contact Myriam MANGIN, directrice
 Tél : 04.74.64.39.74 Email : ecolestejeanne@gmail.com



Ecole Publique (cycle 3)
Contact Philippe PELOUX, directeur
 Tél : 04.74.64.42.63 Email : ce.0421551h@ac-lyon.fr

Périscolaire « Les Touchatous » **Contact** Vanessa MARTIN, responsable Tél : 04.74.64.60.93

Bibliothèque

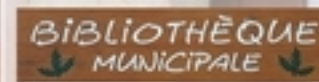

Contact Hélène TRICHARD Tél : 04.74.64.31.13
Accueil du public : Mercredi de 10h à 12h, Vendredi de 16h30 à 19h
 1er Samedi du mois de 10h à 12h

Presse



Contact Béatrice BOURBON Email : christophebourbon5@sfr.fr

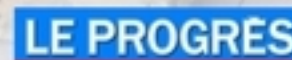

Contact Gérard BLANC Email : gb.belmont@gmail.com

Commerçants Artisans

Alimentation



Le Panier Greslois Tél : 04.74.63.58.72
Alimentation générale – Livraison à domicile
Horaires : 7h-12h30 / 15h30-19h30

Présents sur les marchés

José Fruits et Légumes Tél : 06.81.56.73.17 / 06.81.01.43.17 magasin à Cours-la-Ville
Marchés : Lundi et Mercredi à Cours la Ville, Mardi à Amplepuis, Samedi à Lamure-sur-Azergues

Zafer Salman Fruits, légumes Tél : 06.66.03.38.69 (vente à son domicile Vendredi 15h-18h30)
Marchés : Lundi à Balbigny, Mardi à Neulise, Samedi à Régnay, Dimanche à Pouilly-sous-Charlieu

Bars - Restauration



Café du Centre Tél : 04.74.64.46.51
Bar - Presse
Horaires : 7h30-20h30



Le P'tit Gresli « Bistrot de Pays » Tél : 04.74.05.81.32
Café - Restauration traditionnelle (fermé le Dimanche sauf si groupe > 10)
Horaires : 8h30-14h00 (L), 8h30-20h00 (M, Me, J), 8h30-23h00 (V), 9h30-1h00 (S)

Coiffure



Design Color's Tél : 04.74.64.09.72
Création coiffure, styliste visagiste, homme, femme, junior
Horaires : Lundi Mardi Jeudi 8h30-12h / 14h-18h30
Vendredi 8h30-18h30, Samedi 8h-13h

Aliments pour animaux

Délices des animaux Tél : 06.32.77.38.83 Vente d'alimentation et accessoires pour animaux

Autres

PUBLICITE BC toutes publicités Tél : 04.69.36.60.42 Objets publicitaires
INFOGRAPHIE et WEB DESIGN Pegeco.com Tél : 04.26.45.01.37 www.pegeco.com

Bâtiment

Charpente Couverture Zinguerie

JMB Couverture Tél : 04.74.64.64.30
Zinguerie, charpente, couverture, menuiserie, location nacelle avec chauffeur
SCCR Tél : 04.74.89.77.24
Charpente, couverture, zinguerie, ossature bois, bardage, terrasse, photovoltaïque
VERMOREL Fils Tél : 04.74.64.03.74
Charpente, couverture, zinguerie, tout pour les toitures d'habitation

Plomberie Chauffage Electricité

Entreprise BOILEAU Tél : 04.74.64.05.07
Plomberie, chauffage
POUPIER Tél : 04.74.64.37.51
Plomberie, sanitaire, chauffage sauf énergie renouvelable, électricité bâtiment

Maçonnerie Carrelage

BOUQUIN MURARD Tél : 06.09.48.20.91
Maçonnerie, béton armé
Jean-Charles MUGUET Tél : 06.07.06.10.35
Maçonnerie, carrelage
Jean-Philippe VAGINAY Tél : 06.32.94.96.11
Maçonnerie, neuf et rénovation

Menuiserie

THELY Sylvain Tél : 06.32.63.80.45
Fabrication de menuiseries intérieures et extérieures, pose fenêtres bois, PVC, alu
PROST Sébastien Tél : 06.37.37.15.02
Menuiserie extérieure, intérieure et aménagement extérieur (pergolas, portails...)

Plâtrerie Peinture

PEGON Gérard Tél : 06.12.73.56.85
Peinture intérieure et extérieure, plâtre traditionnel, pose de placo, de revêtements sols et murs

Travaux d'entretien

NARBOUX Frères Tél : 06.08.83.89.58 Travaux agricoles

Artisanat d'art

MARCHAND Didier L'art à la ferme Artiste peintre et sculpteur didier.marchand.over-blog.fr
PIZAINÉ Ophélie Sculpture sur bois, créations perso. « Le Manet »
BONO Sylvie Sylv'art Sculpteur céramique et bronze sylvart.voila.net
CLAUZEL Frédérique Peinture, poésie « Chez Gaidon »

Travaux 2014

Changement huisseries mairie et bibliothèque : 13 804,03 €
 Travaux église (travaux d'étanchéité et reprise de joints) : 3 700 €
 Extinction de l'éclairage public : 902,64 €

Remplacement des fenêtres de la mairie et de la bibliothèque



Les anciennes menuiseries de la mairie et de la bibliothèque étaient très largement perméables à l'air extérieur, ce qui assurait certes une ventilation, mais aussi apportait du froid... Elles ont été toutes remplacées par des menuiseries isolantes en PVC, ce sera une source d'économies d'énergie importantes et un confort bien agréable. L'entreprise locale Thély a effectué les travaux, sans aucun dommage pour les bâtiments existants.

Travaux à l'église



Des traces d'humidité avaient été relevées à l'intérieur de l'Eglise, provenant d'infiltrations en façade, malgré leur réfection totale il y a 10 ans. Des travaux de réfections de joints ont été faits par l'entreprise Pro Façades, les corniches ont été recouvertes de plaques d'aluminium anodisé pour les protéger par l'entreprise Lépine, les joints de la grande rosace ont été repris par l'entreprise Sisterna.

Extinction de l'éclairage public



Le précédent conseil municipal avait délibéré favorablement en janvier 2014. L'extinction a été effective en mai. Aucune réclamation des habitants, quelques félicitations même car il est désormais possible d'admirer le ciel étoilé. Les créneaux 23 h/5 h ne sont pas trop gênants et les lampes restent allumées les vendredis et samedis soirs quand les activités sont plus nombreuses en soirée... N'oubliez pas votre petite lanterne !

Voirie 2014 : 54 657,30 €
 Travaux sur les réseaux télécom et électricité sur RD 45 : 25 074,05 €
 Déconnexion des eaux pluviales de la place de l'église : 10 568,49 €
 Matériels divers (bineuse électrique, armoire frigorifique et table inox pour la cantine, tondeuse autoportée, panneau de basket pour l'école publique) : 5 870,40 €
 Acquisition de matériel informatique et logiciel pour la mairie : 4285,20 €
 Travaux école publique (création d'une ouverture entre les deux salles de classes et divers) : 2 864,82 €

Goudronnage chemin de Cossadry, rue St Jean et cimetière



Chaque année, un programme est élaboré avec des priorités en fonction de l'état des voies communales. En 2014, le chemin de Cossadry a été repris en enduit bicouche, la rue Saint Jean, dont l'état était désastreux, a été reprofilé en enrobé à chaud. Les économies réalisées lors de l'appel d'offres ont permis de goudronner une partie des allées du cimetière, en mauvais état et dangereuses pour les personnes souvent âgées qui se déplacent dans ce lieu.

Travaux école publique



A la demande de l'enseignant du cycle 3, pour favoriser le travail de groupe en autonomie et l'utilisation du TBI (Tableau Blanc Interactif), une large ouverture a été réalisée dans la cloison séparatrice des deux classes. D'autre part, dans l'aile réservée à l'accueil périscolaire, la pièce principale a été redistribuée avec la création de cloisons et de toilettes séparées pour s'adapter aux différentes tranches d'âges des enfants encadrés.

Fleurissement



L'année dernière, les travaux de réfection de la chaussée et de la place nous avaient cantonnées au dépôt. Cette année, peintes en orange et fushia par Jean-Paul et Joseph, nous étions superbes aux côtés des nouveaux gros pots. Nos grands frères les massifs (mairie, église, salle ERA et arrêt de bus) seront revisités pour le printemps prochain avec la complicité du Lycée Chervet.

Les jardinières

Périscolaire

Depuis la rentrée, notre périscolaire s'est fait une beauté !!!

Tout d'abord nouvelle vie nouveau nom, eh oui depuis septembre nous nous appelons Les Touchatous. Nom que nous portons très bien car avec nos animatrices Vanessa, Pauline, Julie et Dominique nous touchons en effet à tout !!

Grace à leur énergie et à leur ingéniosité nous avons pu faire de la récupération de très belles choses et surtout décorer les murs de la salle, repeindre le mobilier. Vous êtes les bienvenus pour venir admirer nos créations.

Quel plaisir tous les soirs de rejoindre les Touchatous avec à chaque période de nouveaux jeux empruntés à la Ludothèque. Seul bémol nos parents ont un peu de mal à nous faire sortir des lieux !!

Pour la cantine pas de changement. Coralys nous livre toujours les repas avec cette année 3 repas à thème annoncés En janvier repas oriental, en mars repas breton, et en juin repas bourguignon. Chic nous allons encore nous régaler !!

Avec les nouveaux rythmes scolaires, à 15h30 les grands ont fini, alors place aux bénévoles pour nous montrer leur savoir faire.

Pour la première période, place à la pêche, au tricot, à la bibliothèque et au jardinage. Quel plaisir nous avons pris avec toutes ces connaissances et ce savoir qui pourront par la suite nous servir ! Pour la deuxième période ce sera scrapbooking, la découverte de notre mairie, la création de notre petit journal et surtout un projet très ambitieux : la décoration du village pour Noël et cela toujours avec de la récup !!

Un grand merci à tous les bénévoles qui ont fait que cette année on ne s'ennuie pas et que c'est vraiment cool le périsco.

Les enfants des Touchatous

Horaires :

7h15 à 8h20

11h45 à 12h15, retour à partir de 13h15 pour ceux qui ne mangent pas à la cantine

15h30 à 18h30

Cotisations à l'année : 22 € pour un enfant, 27 € pour deux, 32 € pour trois ou plus

Prix du repas : 3,50 € avec 4 composants

Responsable du périscolaire : Vanessa Martin 04.74.64.60.93 lestouchatous42460@gmail.com

Présidentes de l'association : Lysiane Rosnoble 04.74.64.31.86, Stéphanie Narboux 06.87.29.48.71



Bibliothèque

La bibliothèque est un lieu paisible, de rencontres, d'échanges intergénérationnelles, de curiosité... habituer les enfants dès le plus jeune âge à fréquenter une bibliothèque, à la lecture, c'est leur faire le plus beau des cadeaux car LIRE, c'est REVER, VOYAGER, SE CULTIVER et PROGRESSER.

Quelques petites nouveautés cette année à la bibliothèque :

1) Les horaires ont été quelque peu modifiés pour s'adapter aux nouveaux rythmes scolaires des enfants et s'adapteront à nouveau l'année prochaine si ces nouveaux créneaux ne sont pas satisfaisants.

2) Il est possible d'emprunter une liseuse

pour s'initier à la lecture numérique ou pour découvrir ce nouveau support chaque premier samedi du mois de 10 h à 12 h. Venez vous renseigner.

3) A compter de janvier 2015, les lecteurs pourront réserver et emprunter des DVD et des CD audio ; aucun fond ne sera constitué, le fonctionnement se fera par réservation.

En quelques mots :

Chaque mois des nouveaux romans et nouveautés sont proposés aussi bien pour les enfants que pour les adultes.

L'équipe tente de répondre à toutes les demandes et nouvelles propositions des lecteurs. N'hésitez pas à réserver, émettre des suggestions pour rendre ce lieu encore plus vivant.

Cette année, quelques nouvelles recrues ont permis d'étoffer l'équipe de la bibliothèque afin qu'elle reste ouverte le plus largement possible ; l'équipe organise quelques sorties culturelles annuelles pour le plaisir...

Si vous avez envie de venir nous rejoindre pour assurer des permanences ou des animations, n'hésitez pas.



Associations

SPORT - LOISIRS

CLUB DE BASKET
Michael VERMOREL

Tél : 04.74.64.64.52
Les Quatre Croix 42460 La Gresle

CLUB DE TENNIS
Ludovic DUMAS

Tél : 04.74.64.15.65
La Croix Bleue 42460 La Gresle

AMICALE BOULES
Guy CLERET

Tél : 04.74.64.30.96
Maison Blanche 42840 Combre

GRESLOISIRS
Jocelyne CORGER

Tél : 04.74.64.33.24
Les 4 Croix 42460 La Gresle

ACS Elan Dynamique Greslois
Patricia MURARD

Tél : 04.74.64.10.32
Le Bourg 42460 La Gresle

SOCIETE DE CHASSE
Gilles BRETTON

Tél : 04.74.89.80.71
Lamure 42460 Sévelinges

LES AGROLEDAS'BOULEVARD
Christian GUILLEMIN

Tél : 04.74.64.58.37
Les Clous 42460 La Gresle

ENTENTE AMICALE GRESLOISE
Claude SABATIN

Tél : 04.74.64.17.40
La Croix Bleue 42460 La Gresle

FESTIVITES

COMITE DES FETES
Présidente : Zéphyrine CLAUZEL

Tél : 04.74.63.59.03
Rue Saint Jean 42460 La Gresle

CULTURE

BIBLIOTHEQUE
Hélène TRICHARD

Tél : 04.74.64.31.13
Le Manet 42460 La Gresle

ENFANCE JEUNESSE - SCOLAIRE

SOU DES ECOLES
Philippe POULETTE

Tél : 04.74.64.44.16
Ronchevol 42460 La Gresle

A.P.E.L.
Christelle PROST

Tél : 04.74.63.33.39
Bussy 42460 La Gresle

LES TOUCHATOUS
Lysiane ROSNOBLET

Tél : 04.74.64.31.86
Les Allaires 42460 La Gresle

OGEC
Michel TRY

Tél : 04.74.64.29.58
Le Château 42460 La Gresle

DIVERS

ANCIENS COMBATTANTS
Maurice MURARD

Tél : 04.74.64.28.49
Piat 42460 La Gresle

SYNDICAT AGRICOLE
Damien MONCORGE

Tél : 04.74.89.77.43
Montbeta 42460 La Gresle

ACEL
Joseph BOUQUIN

Tél : 04.74.64.26.69
Le Bourg 42460 La Gresle

ANTENNE EMMAÛS
Joseph BOUQUIN

Tél : 04.74.64.26.69
Le Bourg 42460 La Gresle

Club de basket



Depuis le mois de septembre, une nouvelle saison a commencé pour l'Etoile Lagresle avec un effectif de 115 licenciés répartis en 11 équipes.

L'équipe 1 entame sa 6^{ème} saison en Championnat National 3 et l'équipe 2 sa 4^{ème} saison en Championnat Régional 2, signe d'une belle continuité au haut niveau pour ces deux équipes.

L'équipe U17 (cadets) évolue elle aussi en Championnat Régional mais à la différence de l'année dernière elle est composée uniquement de joueurs du club.

L'équipe 3 est descendue en DM2 à l'intersaison mais elle hérite d'un nouvel entraîneur et coach : Yann Vermorel qui jusqu'à maintenant s'occupait des équipes jeunes.

Toutes les autres équipes séniors, 2 masculines, 1 féminine, évoluent au 4^{ème} niveau Départemental.

L'équipe U15 (minimes) en coopération avec le Club de Coutouvre et celle des U13 (benjamins) ont été inscrites au niveau Départemental 2 lors des poules de brassage afin de pouvoir accéder au niveau Départemental 1.

Les équipes U11 (poussins) et U9 (mini poussins) évoluent en niveau débutant car de nombreux joueurs sont pour la première année dans leur catégorie d'âge.

Club de tennis

Nouveau bureau pour le club qui fonctionne en mode loisirs par le biais de cotisations au mois ou à l'année pour l'utilisation du terrain extérieur. Epaulé par Didier Besson et Ingrid Ballandras, Ludovic Dumas prend la charge de Marcel Philippe, désormais Président d'honneur pour les nombreuses années de soutien au club (mise en place des infrastructures et fonctionnement).

ACS
L'Elan Dynamique Greslois

Année 2013/2014 Pour sa deuxième année, les ateliers théâtre ont rencontré un vif succès. Enfants et adultes ont pris plaisir à interpréter leurs rôles dans une ambiance ludique et studieuse ! La représentation de fin d'année s'est déroulée devant une salle bondée !!

Nous vous remercions tous, pour l'accueil que vous réservez depuis plus de 7 ans à nos représentations !!!

Année 2014/2015 Les ateliers théâtre ont repris depuis le mercredi 17 septembre 2014.

Notre Marché de Noël a eu lieu le dimanche 30 novembre 2014 à la salle des sports.

Composition du Bureau :

Présidente : Patricia MURARD,

Trésorière : Christelle PATET,

Secrétaire : Sophie REY

Régine POULETTE



Les Agroledas' Boulevard

C'est par le biais de l'Elan Dynamique Greslois que l'idée a germé. En effet les comédiennes et comédiens amateurs ont pu tester et exercer leur talent au sein de cette association qui est à l'origine d'une activité théâtre ouverte aux enfants et aux adultes.

Les membres adhérents sont aujourd'hui une huitaine, tous plus enthousiastes et motivés les uns que les autres !

Sous la houlette de Sylvie COHEN, les répétitions se déroulent chaque vendredi à 19H30 Salle ERA (annexe salle des sports). Vous vous sentez une âme de comédien(ne), ou même de costumier(e), pas d'hésitation, venez nous rejoindre !

Composition du Bureau :

Président : Christian GUILLEMIN,

Trésorière : Sylvie COHEN,

Secrétaire : Sandrine TRENTHOMAS



Vie associative (suite)

Sou des Ecoles

Le Sou des Ecoles, directement rattaché à l'école publique, est une association à but non lucratif qui regroupe des parents bénévoles. Ces parents donnent un peu de leur temps et de leur énergie pour organiser des manifestations qui permettent de récolter des fonds qui seront directement profitables aux enfants. Ces fonds subventionnent en partie des activités culturelles et sportives, ainsi que du matériel scolaire à disposition

de tous.

Pour exemples, le Sou des Ecoles a participé cette année aux frais des sorties piscine, ainsi qu'au voyage de fin d'année à Murol. Pour 2015, un projet de voyage scolaire encore plus ambitieux est à l'étude.

Il est important de rappeler que le bureau ne peut pas faire face seul à l'organisation de toutes les manifestations. C'est pourquoi nous avons besoin de tous les parents.

L'année 2014 aura été marquée par :

- * la vente de grilles de Pâques permettant de remporter de bons chocolats
- * une soirée théâtre le 26 avril, avec pour la première fois notre troupe locale Agrolé-das Boulevard
- * notre fête de fin d'année scolaire avec différentes animations et un barbecue pour clore la journée

- * le loto du 7 décembre, doté de nombreux lots comme chaque année
- * des ventes de pizzas dans le courant de l'année

Pour l'année 2015, on retrouvera sensiblement les mêmes animations.

Venez nombreux à nos manifestations, cela profitera aux enfants.



Entente Amicale Gresloise

Le 19 novembre, le Club des Anciens a fêté ses 30 ans. C'est le 24 février 1984, sous l'impulsion de Louis MAINARD, que l'idée de fédérer les anciens a germé.

Depuis, trois présidents se sont succédés : Marcel PHILIPPE, André MURARD et actuellement Claude SABATIN.

En 1984, 77 adhérents.

En 2014, 36 adhérents.

Pourquoi ?

Phénomène de société, changement de vie des nouveaux retraités, activités multiples, peur d'être « vieux » si l'on fait partie d'un club d'anciens... nous nous interrogeons.

Dans notre club, aucune contrainte !

Venez nous rejoindre !



Antenne Emmaüs

Notre groupe local existe depuis plus de vingt ans, il se compose de 29 adhérents, avec un peu moins d'actifs, partagé entre la réception, le tri et l'envoi à Mably.

Ouverture de notre dépôt : le dernier samedi du mois, de 14h à 16h, sauf en décembre (pour urgence, voir avec le responsable).

Nous sommes également présents à Mably pour les ventes du samedi et celles de certains autres jours de la semaine.

Emmaüs Mably est un des plus grands dépôts de France. Trois groupes illustrent ses actions : un comité d'amis d'Emmaüs, S.O.S. Familles et une entreprise d'insertion, le tri d'Emma à Villerest (tri de tissus revendus pour transformation à Relais France).

Précision : depuis cette année, un container est installé au Château. Son contenu ne va pas à Emmaüs mais à Relais France (accord conclu entre les deux structures).

Nous faisons du bénévolat selon notre âge, notre santé, notre disponibilité pour permettre, par la récupération, d'aider des personnes dans la précarité. Rejoignez-nous pour partager notre travail.



Fêtes, évènements

Fête des classes



Fêtes de quartiers

Pour la quatrième année consécutive, « Les Brosses » s'est réuni pour fêter les voisins, sur la place de la Tchatche bien-sûr.

A noter que cette année de nouveaux voisins se sont joints à nous. Ce qui commence à faire une grande famille.

Le copieux menu apéritif a été suivi d'une excellente paëlla préparée par notre super chef Zouzou.

Cette soirée s'est terminée dans une très bonne ambiance jusque tard dans la nuit.



Concert à l'église



Nouveau concert donné cet été à l'église par le duo Mwatoumva : Clémentine Garcia au hautbois et Alice Le Moigne à l'accordéon.

Le charisme des deux musiciennes, la variété et la qualité des interprétations (valse, tangos, airs traditionnels, pièces classiques) ont ravi les personnes présentes.

Pour le plus grand plaisir de tous, le concert s'est poursuivi dans la rue.

Exposition d'Hier à Aujourd'hui à La Gresle

Le 21 juin, le Comité des fêtes a présenté une rétrospective sur le village de La Gresle.

Cette manifestation s'est déroulée grâce au concours des Gresliens (remerciements particuliers à M. et Mme Tremblay) et de la mairie pour les archives ainsi qu'à celui des enfants qui ont apporté leurs dessins ; qu'ils en soient tous remerciés.

Le propos était de faire découvrir ou redécouvrir la vie de La Gresle au fil du temps avec la projection de photos anciennes et

d'aujourd'hui et des documents apposés sur des grilles présentoirs.

Chacun a pu prendre la dimension des évolutions qui se sont opérées au cours des siècles et le fait que la vie est belle à La Gresle, que son avenir est assuré avec tous ses jeunes couples, ses nouveaux nés et sa jeunesse. La sono de Thizy Les Accros de la Platine a emmené les personnes qui l'ont souhaité dans un voyage musical sur la place de l'église jusque tard dans la nuit.

Festival Roanne Table Ouverte au P'tit Gresli



Le 18 octobre, dans le cadre du Festival "Roanne Table Ouverte", "Le P'tit Gresli" a proposé un "casse-croûte-spectacle". Une quarantaine de convives sont venus partager un moment de convivialité et de bonne humeur autour d'un plateau de charcuteries et de fromages du village. Pendant le repas, la troupe de théâtre "Les Bougrelifons" a présenté le spectacle "Bu-Fait Maison". Le lendemain nouvelle représentation au cours d'un goûter-spectacle. Rendez-vous l'année prochaine pour un nouveau week-end !

Etat civil 2014

Naissances

Lily NARBOUX, le 6 janvier

de Mickaël NARBOUX
et Stéphanie DESPORTE
« Hameau Rochard »

Jules MONCORGER, le 23 janvier

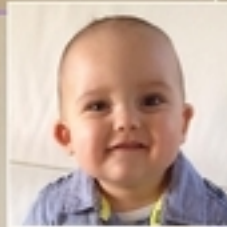
de Clément MONCORGER
et Eloïse BADOLE
« Le Bourg »

Lya PONTILLE, le 4 février

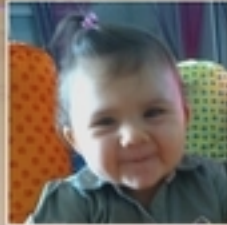
de Ludovic PONTILLE
et Claudine DORIEUX
« Rue Saint Jean »

Melvin SAUNIER, le 18 mars

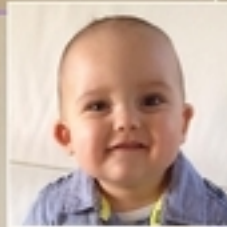
de Dimitri SAUNIER
et Camille CHERBUT
« Ronchevol »

Antoine DUBOUIS, le 26 mars

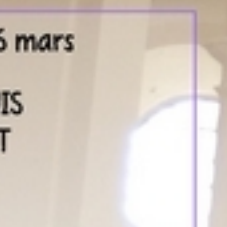
de Laurent DUBOUIS
et Aurélie BARNET
« La Neva »

Charline COMTE, le 31 mars

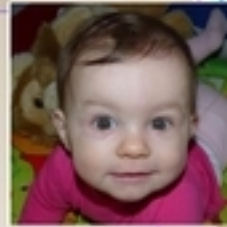
de Sylvain COMTE
et Coralie LELY
« La Condemine »

Tom BERCHOUX, le 13 avril

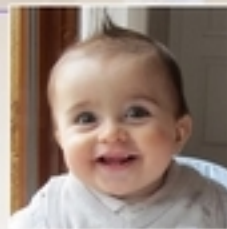
de Cédric BERCHOUX
et Céline TRY
« La Neva »

Faustin GIMBERT, le 24 juin

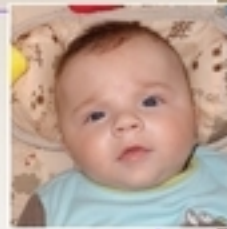
de Grégory GIMBERT
et Nadège VECCHIO
« Le Chapey »

Robin ABLANCOURT-MAYNARD, le 30 juin

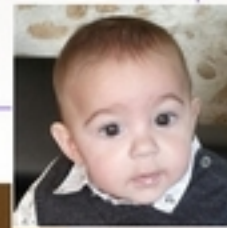
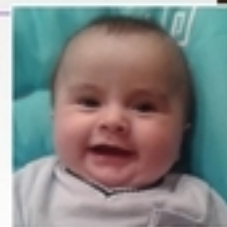
de Willy ABLANCOURT-MAYNARD
et Ophélie PIZAINÉ
« Le Manet »Gabriel MERCIER, le 1^{er} aoûtde Sylvain MERCIER
et Colette TALICHET
« La Croix bleue »

Mariages

Angélique TRY et Maxime AULAS

le 26 juillet



Anca SALAJANU et Matthias LAFAY

le 9 août



Anne-Sophie PLASSE et Frédéric LACHIZE

le 15 novembre

Décès

Joseph DELETRE 81 ans
le 26 marsMarie Louise PRADET veuve POUPIER 97 ans
le 7 maiJulien RABY 98 ans
le 7 maiClaudia PUILLET veuve VIVIER 90 ans
le 3 juilletRobert GUILLERMIN 74 ans
le 20 juilletJoséphine CELANI veuve HUGUES 83 ans
le 26 aoûtGeorgette VIVIER veuve MERCIER 96 ans
le 28 aoûtRaymonde VERCHERE veuve MONCORGET 80 ans
le 19 septembreCoralynne CHAVANON 23 ans
le 30 septembreJean MASSON 80 ans
le 11 décembre

Ont été inhumés à La Gresle

Georgette VAGINAY veuve VERMOREL 93 ans

Fernande CORGER veuve VAGINAY 92 ans

Claudius LAGRESLE 88 ans

Nécrologie

Joseph RAT, domicilié à Jarnosse,
était employé communal depuis 2009.
Une grave maladie l'a emporté à l'âge
de 54 ans, le 12 décembre 2014.

Maison de retraite

L'EHPAD du Pays de Belmont, fruit de la fusion des EHPAD de La Gresle et de Belmont de la Loire, existe depuis le 1^{er} janvier 2013. Il y a donc deux résidences pour personnes âgées au sein de l'EHPAD du Pays de Belmont : l'Oasis à La Gresle et Sainte Anne à Belmont. La cuisine centrale fonctionne depuis le mois de mai 2014, et fournit les repas pour les deux résidences.

Du côté de la résidence l'Oasis, la reconstruction est devenue une réalité, avec le début des travaux en avril.

La première phase sera livrée dans les derniers jours de janvier, et courant février 2015, 28 résidents pourront s'installer dans la nouvelle construction, où chacun disposera d'une chambre individuelle de 22 m², avec salle de bains.

Mme Dinota, cadre de santé, a été remplacée en novembre par Mme Marie-Pierre Favier, et le poste de direction, vacant depuis deux ans, sera pourvu au plus tard au début de l'année 2015, par Mme Michèle Faintrenie.



Catéchisme

En raison de la mise en place du périscolaire, les heures de caté ont été modifiées.

RDV le mercredi à 11h30 avec Suzanne (CE2) et Simone (CM). Pour les CE1, voir le Père Leroux stmleroux@gmail.com 04.74.89.71.68 ou Anne-Marie Philippe au 04 74 64 43 73.



Mousse a déménagé

Depuis le mois de mai c'est du bâtiment de la mairie où il habite désormais que Mousse planifie les nombreux services qu'il rend à la commune : ouvrir et fermer la porte du cimetière, les volets de la bibliothèque et de l'agence postale, veiller au stationnement...



L'actualité administrative étant en constante évolution, ce bulletin n'a pas vocation à vous donner les informations pour vos démarches en mairie. Toutes les informations utiles pour l'état civil, les élections, l'urbanisme, l'aide sociale, le tourisme, l'enfance/jeunesse, les coordonnées des organismes partenaires, etc sont disponibles et actualisées sur le **tout nouveau site communal** : www.mairielagresle.fr

Bonne visite !

Manifestations 2015 : quelques dates...

14 février : repas dansant de l'Amicale Boules **7 mars** : après-midi zumba organisé par l'Elan Dynamique Greslois **4 avril** : bal des Classes **25 avril** : soirée théâtre du Sou des Ecoles
27 juin : fête de fin d'année de l'Elan Dynamique Greslois **5 septembre** : fête des Classes
6 décembre : loto du Sou des Ecoles

Evènements annuels dont les dates n'ont pas été communiquées : brocante début juillet, marché de Noël fin novembre, concours de boules et de pétanque organisés par diverses associations...

Rappel aux associations : pensez à informer la mairie de vos manifestations pour bénéficier d'une large communication : affichage, mise en ligne sur le site, diffusion aux listes de contacts...

Infos Communauté de Communes

Depuis le 1^{er} janvier 2013, notre nouvelle communauté compte 25 communes et 24 000 habitants. Elle nous permet de réaliser les projets que nous ne pouvons envisager seuls. Les actions portées sont présentes dans notre vie quotidienne, à commencer par la gestion des déchets.

Charlieu Belmont Communauté gère aussi les zones économiques, le tourisme, l'environnement, l'aménagement du territoire et bien sûr le secteur de la petite enfance, de l'enfance et de la jeunesse. La quasi-totalité des enfants fréquentent le centre de loisirs intercommunal, qui a lieu dans notre village en juillet et la moitié des vacances scolaires en alternance avec Cuinzier. Les relais d'assistantes maternelles sont également des lieux appréciés par les parents pour les informations transmises et par les enfants pour les animations qui ont lieu régulièrement lors de temps collectifs.

Un nouveau site internet <http://www.charlieubelmont.com/> vient de voir le jour. Vous y trouverez toutes les informations utiles dans tous les domaines de compétence. Par ailleurs, le magazine « Le mag » est distribué deux fois par an, traitant des grands domaines d'intervention de la collectivité.

Déchets ménagers - Mise en place de la Redevance Incitative

Afin de rationaliser le traitement des déchets ménagers et d'en limiter le coût, la Redevance Incitative sera instaurée dès 2016, calculée notamment sur le volume de déchets produit par chaque foyer (et non le poids). Dès le 1^{er} trimestre 2015, une enquête sera réalisée auprès de chaque foyer pour en déterminer la composition et pour estimer le volume moyen du container nécessaire ainsi que la fréquence des collectes.

Le service déchets vous réserve le meilleur accueil pour toute question.

Contact : franck.charrier@charlieubelmont.com ou www.charlieubelmont.com

Déploiement de la Fibre Optique pour un Très Haut Débit

Cette vaste opération d'environ 7M€, portée par la Communauté de Communes et le SIEL permettra de renforcer l'attractivité du territoire, notamment pour les acteurs économiques mais aussi pour les habitants de Charlieu Belmont qui bénéficieront ainsi de conditions optimales d'accès à internet, puisque chaque foyer aura la possibilité de se raccorder à ce réseau Très Haut Débit, à compter de 2019 pour les Greslis.